



Αρ. 44 ΙΑΝΟΥΑΡΙΟΣ 2019

15νθήμερη έκδοση για το Μόναχο



Ποιες είναι οι φορολογικές υποχρεώσεις των κατοίκων του εξωτερικού

Τα πρόσωπα που είναι εγγεγραμμένα ως φορολογικοί κάτοικοι αλλοδαπής στη ΔΟΥ κατοίκων εξωτερικού φορολογούνται στην Ελλάδα και έχουν υποχρέωση για υποβολή δήλωσης μόνο για τα εισοδήματα που προκύπτουν στη χώρα μας. Αυτό ισχύει τόσο για τους Έλληνες που μετέφεραν τη φορολογική τους κατοικία στο εξωτερικό λόγω μετοικεσίας όσο και για τους αλλοδαπούς.

Συνεπώς, ένα φορολογικός κάτοικος εξωτερικού θα φορολογηθεί με βάση την εσωτερική νομοθεσία μας π.χ. για τα ενοίκια που εισπράττει από ακίνητα εντός Ελλάδος, για μερίσματα από μετοχές ελληνικών εταιρειών, για κέρδη από συμμετοχές σε ημεδαπές ΕΠΕ, ΙΚΕ, προσωπικές εταιρείες, για τόκους καταθέσεων σε ημεδαπές τράπεζες, για μισθούς από εργοδότη/επιχείρηση εγκαταστημένη στη χώρα μας κ.λπ.

Στην περίπτωση, ωστόσο, που ο αποκτών το εισόδημα είναι κάτοικος χώρας με την οποία η Ελλάδα έχει συνάψει σύμβαση αποφυγής διπλής φορολογίας/ΣΑΔΦ (όλες οι χώρες της Ε.Ε.,

του ΕΟΧ, ΗΠΑ, Καναδάς, Κίνα κ.λπ.), θα φορολογηθεί σύμφωνα με τις διατάξεις της οικείας σύμβασης. Σύμφωνα δε με πρόσφατη απόφαση του ΣτΕ (2465/2018) στις ΣΑΔΦ εμπίπτει και η ειδική εισφορά αλληλεγγύης. Αν και όλες οι διμερείς συμβάσεις δεν είναι όμοιες, στην πλειονότητά τους προβλέπουν συνήθως ότι, π.χ., τα έσοδα από ακίνητα φορολογούνται στη χώρα όπου βρίσκεται το ακίνητο, τα μερίσματα, οι τόκοι και τα δικαιώματα υπόκεινται σε παρακράτηση φόρου (με συγκεκριμένους συντελεστές) στη χώρα που προκύπτουν, τα έσοδα από την άσκηση επιχειρηματικής δραστηριότητας φορολογούνται μόνο στη χώρα φορολογικής κατοικίας του επαγγελματία, εκτός εάν αυτός έχει μόνιμη επαγγελματική βάση στην Ελλάδα κ.λπ.

Οι φορολογικοί κάτοικοι εξωτερικού δεν δικαιούνται τις μειώσεις φόρου για το εισόδημα από μισθωτή εργασία και συντάξεις που αποκτούν στην Ελλάδα, εκτός εάν είναι φορολογικού κάτοικοι Ε.Ε. ή ΕΟΧ και αποκτούν τουλάχιστον το 90% του παγκόσμιου εισοδήματος στην Ελλάδα ή αποδεικνύουν ότι το φορολογητέο εισόδημά τους είναι τόσο χαμηλό, ώστε θα δικαιούνταν τη μείωση του φόρου δυνάμει της φορολογικής νομοθεσίας του κράτους της κατοικίας τους.

Περαιτέρω, ο φορολογικός κάτοικος εξωτερικού θα πρέπει να εξετάσει με βάση τη φορολογική νομοθεσία της χώρας της φορολογικής του κατοικίας εάν υποχρεούται να δηλώσει κι εκεί το εισόδημα που απέκτησε στην Ελλάδα. Σε αυτή την (συνήθη) περίπτωση θα πρέπει να διερευνηθεί η δυνατότητα πίστωσης του φόρου που καταβλήθηκε στη χώρα μας για το εισόδημα αυτό, έναντι του φόρου που οφείλεται στην αλλοδαπή.

Από την άλλη, εφόσον ένας φορολογικός κάτοικος εξωτερικού δεν αποκτά πραγματικό εισόδημα στην Ελλάδα, δεν έχει υποχρέωση υποβολής φορολογικής δήλωσης στη χώρα μας. Τονίζεται ότι για τους φορολογικούς κατοίκους εξωτερικού δεν ισχύουν τα τεκμήρια διαβίωσης, συνεπώς ένα τέτοιο πρόσωπο δεν θα φορολογηθεί για το τεκμαρτό έσοδο που προκύπτει από τη διατήρηση π.χ. αυτοκινήτου ή παραθεριστικής οικίας στην Ελλάδα. Επίσης, στα πρόσωπα αυτά δεν εφαρμόζονται ούτε τα τεκμήρια απόκτησης περιουσιακών στοιχείων (ακινήτων, οχημάτων κ.λπ.), υπό την προϋπόθεση ότι δεν αποκτούν πραγματικό εισόδημα στη χώρα μας.

Οι φορολογικοί κάτοικοι εξωτερικού με φορολογικές υποχρεώσεις στην Ελλάδα οφείλουν να ορίσουν φορολογικό εκπρόσωπο με φορολογική κατοικία και διεύθυνση στην Ελλάδα, ο οποίος θα λαμβάνει την αλληλογραφία τους με τη φορολογική διοίκηση. Ο φορολογικός εκπρόσωπος δεν φέρει καμία ευθύνη για την εκπλήρωση ή μη των φορολογικών υποχρεώσεων του φορολογικού κατοίκου εξωτερικού.

Φόροι επί των ακινήτων. Οι φορολογικοί κάτοικοι εξωτερικού υπόκεινται κανονικά σε φόρο μεταβίβασης ακινήτων ή ΦΠΑ κατά την αγορά ακινήτου ή εμπραγμάτου δικαιώματος επί ακινήτου (επικαρπία, ψιλή κυριότητα κ.λπ.) το οποίο βρίσκεται στη χώρα μας. Ωστόσο, για τους πολίτες της Ε.Ε. και του ΕΟΧ, σε κάποιους ομογενείς κ.ά. παρέχεται υπό προϋποθέσεις η δυνατότητα απαλλαγής από τον φόρο για την απόκτηση πρώτης κατοικίας.

Περαιτέρω, οι φορολογικοί κάτοικοι εξωτερικού που διατηρούν ακίνητο στην Ελλάδα οφείλουν να έχουν ΑΦΜ (ήδη κατά τον χρόνο κατάρτισης του σχετικού συμβολαίου αγοράς κ.λπ.), να υποβάλλουν ηλεκτρονικά τη δήλωση στοιχείων (Ε9) τους ή των ακινήτων τους, να δηλώνουν τις σχετικές μεταβολές κ.λπ. Με βάση τη δήλωση αυτή βεβαιώνεται και οφείλεται ετησίως ο ΕΝΦΙΑ (κύριος και συμπληρωματικός), όπως γίνεται και για τους φορολογικούς κατοίκους Ελλάδος.

* Η κ. Τζένη Πάνου είναι υπεύθυνη του φορολογικού τμήματος της ASnetwork (www.asnetwork.gr). Ο κ. Γιώργος Σαμοθράκης είναι ορκωτός ελεγκτής-λογιστής. ΚΑΘΗΜΕΡΙΝΗ



Grünwalderstadion . Επέκταση της χωρητικότητας του γηπέδου της TSV 1860 στις 30.000 θέσεις ;

Είναι το γήπεδο στο Giesing, έδρα της δεύτερης μεγαλύτερης ομάδας του Μονάχου της TSV 1860 Μονάχου που βρίσκεται στην 3η κατηγορία.

Τον Μάιο του 2013 έγινε μια επέκταση και η χωρητικότητα από 12.500 αυξήθηκε στα σημερινά δεδομένα των 15.000

Χθες ο Δήμαρχος της πόλης Dieter Reiter προχώρησε σε διαγωνισμό με σκοπό να αναλάβει εκτιμητής να καταθέσει μια έρευνα σχετικά με τις δυνατότητες επέκτασης της χωρητικότητας και το κόστος αυτής. Συγκεκριμένα θα εξεταστούν τα σενάρια χωρητικότητας 18.600 θεατών, 25.000 και 30.000.

Η TSV 1860, άλλοτε πρωταθλήτρια της Γερμανίας και μέχρι τη δεκαετία του 60 η ομάδα που κυριαρχούσε στο Μόναχο, έχει πολλούς φιλάθλους στο Μόναχο και ακόμη και σήμερα γεμίζει με χιλιάδες φιλάθλους τα γήπεδα (είτε εντός είτε εκτός έδρας)

Πηγή: SZ

„ΜΑΘΑΙΝΩ ΕΛΛΗΝΙΚΑ!“

Griechisch

für Kinder von 4 bis 6 Jahren

Kindersprachkurs nach der KIKUS-Methode

Start: 6. Februar 2019

Anmeldung bis 24. Januar 2019 erforderlich!

Der Kurs ist für Kinder ohne Lese- und Schreibkenntnisse geeignet und für Kinder mit und ohne Griechisch-Kenntnisse/n!

Anhand von Liedern und Reimen, Spielen und Geschichten tauchen die Kinder in die Welt der griechischen Sprache ein.

Sie lernen, Griechisch zu verstehen, zu sprechen und ihr Griechisch zu verbessern.

Sie werden motiviert, die Sprache ungezwungen und mit viel Spaß selbst ausprobieren.

Zeit:	17-18 Uhr
Kursdauer:	10 x donnerstags
Kursbeginn:	7. Februar 2019
Kursleitung:	Maria Theodoridou
Kosten:	150,00 Euro
Anmeldung bei:	Bettina Mühlhofer Telefon (089) 508088-31 Bettina.muehlhofer@elkb.de
Veranstalter:	Evang. Migrationszentrum Bergmannstr. 46 80339 München www.evangelisches-migrationszentrum.de



7 λάθη των οδηγών όταν χιονίζει



Καθαρίζει μόνο ένα μικρό κομμάτι του παρμπρίζ ...

... από τον πάγο θέτωντας σε κίνδυνο όχι μόνο την ασφάλειά του, αλλά και εκείνη των άλλων χρηστών του οδικού δικτύου.

Προσπαθεί με ζεστό νερό να ξεπαγώσει τον πάγο από το παρμπρίζ

Μια υποθετικά γρήγορη μέθοδος για να εξασφαλιστεί η καλή ορατότητα είναι να ρίξει κανείς ζεστό νερό στο παρμπρίζ . Είναι όμως κακή ιδέα, καθώς αυτό έχει αποτέλεσμα μόνο για ένα σύντομο χρονικό διάστημα και λόγω της αιφνίδιας διαφοράς θερμοκρασίας περιβάλλοντος και παρμπρίζ, μπορεί να ακόμη και να σπάσει

Χρησιμοποιεί τους υαλοκαθαριστήρες για να αφαιρέσει τον πάγο και το χιόνι

Ιδιαίτερα ευάλωτοι το χειμώνα είναι οι λεπίδες των υαλοκαθαριστήρων. Πριν από τη λειτουργία τους πρέπει το παρμπρίζ να είναι απαλλαγμένο από πάγο, διαφορετικά θα καταστραφούν γρήγορα.

Δεν καθαρίζει εντελώς το αυτοκίνητο από το χιόνι

Ακόμη και το χιόνι στην οροφή του αυτοκινήτου μπορεί να αποτελέσει πηγή κινδύνου. Δεν αρκεί να καθαρίζεται το χιόνι ώστε απλά να έχει κανείς καλή ορατότητα. Οι προβολείς και τα φανάρια πρέπει να είναι ελεύθεροι. Επίσης, στα σύγχρονα αυτοκίνητα οι αισθητήρες των συστημάτων

ασφαλείας. Τα συστήματα προειδοποίησης για την αναχώρηση από τη λωρίδα κυκλοφορίας και τα βοηθήματα στάθμευσης συχνά λειτουργούν με κάμερες που μπορεί να καλύπτονται από το χιόνι.

Επίσης κατά την πορεία της οδήγησης μπορεί το χιόνι να περιορίσει την ορατότητα τόσο του οδηγού όσο και των οχημάτων που ακολουθούν.

Επιλέγει την επιτάχυνση

Η οδήγηση του χειμώνα είναι εντελώς διαφορετική από ό,τι το καλοκαίρι: ολισθηροί δρόμοι, μεγαλύτερες αποστάσεις φρεναρίσματος. Ιδιαίτερα η εκκίνηση είναι δύσκολη. Η επιτάχυνση στο χιόνι και τον πάγο φέρουν το αντίθετο αποτέλεσμα - αντί να προχωρήσουμε γρήγορα, οι τροχοί γυρίζουν.

Είναι πιο εύκολο να ξεκινήσετε με χαμηλές στροφές στην πρώτη ταχύτητα και προσεκτική χρήση του πηδαλίου γκαζιού. Εάν αυτό δεν είναι αρκετό: Ξεκινήστε με τη δεύτερη ταχύτητα και επιταχύνετε απαλά. Αν περιστρέφονται οι τροχοί πρέπει επίσης να αφαιρέσετε το πόδι από το πηδάλι του γκαζιού. Ανεβάστε ταχύτητα και οδηγήστε .

Οδηγεί με μεγάλη ταχύτητα στο δρόμο το χειμώνα

Η ταχύτητα είναι επικίνδυνη. Ιδιαίτερα κατά τους ελιγμούς προσπέρασης. Στη μέση μεταξύ των λωρίδων συνήθως συσσωρεύεται περισσότερο χιόνι, που επιβραδύνει τους τροχούς άμεσα όταν κινούνται. Γι 'αυτό είναι σημαντικό να ρυθμίσετε το στυλ οδήγησης. Ακουμπήστε απαλά το τιμόνι, αφήστε χρόνο όταν θέλετε να αλλάξετε προσεκτικά τη λωρίδα. Γυρίζουν οι τροχοί ; ανεβάστε μια ταχύτητα. Αν αρχίσει να γλιστράει το αυτοκίνητο πατήστε το συμπλέκτη, αφήστε το φρένο και γυρίστε το τιμόνι αντίθετα

Δίνει εμπιστοσύνη στο αυτόματο σύστημα φωτισμού

Τα αυτοκίνητα με αυτόματο φως εγγυώνται ότι το όχημα είναι επαρκώς φωτισμένο σε όλες τις καιρικές συνθήκες. Ωστόσο, οι αισθητήρες δεν ανταποκρίνονται πάντοτε αξιόπιστα σε περίπτωση χιονόπτωσης, ομίχλης ή βροχής και συχνά, η δέσμη διασταυρώσεων δεν ενεργοποιείται. Σε αυτή την περίπτωση, το αυτοκίνητο μένει χωρίς φωτισμό στο πίσω μέρος. Επομένως, ειδικά το χειμώνα: Θα ήταν καλύτερο να ενεργοποιήσετε τη δέσμη διασταυρώσεων χειροκίνητα.

Πηγή στοιχείων : ADAC

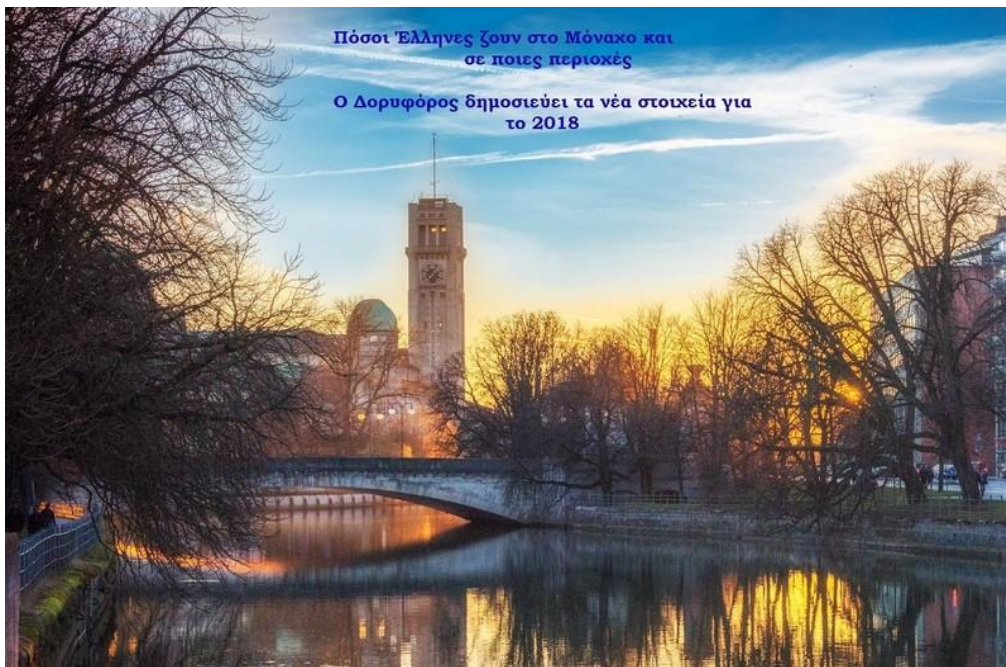

Τα νέα στοιχεία για τους Έλληνες στο Μόναχο (31.12.2018)

433.292 αλλοδαποί ζουν στο Μόναχο σύμφωνα με τη στατιστική υπηρεσία του Δήμου. 26.500 Έλληνες . Οι περισσότεροι Έλληνες ζουν στην περιοχή Milbertshofen - Am Hart ενώ ο μικρότερος αριθμός στην περιοχή Altstadt – Lehel.

Αναλυτικά ο πίνακας που επεξεργαστήκαμε που αφορά τον αριθμό των Ελλήνων σε όλες τις 25 περιοχές του Μονάχου

01 Altstadt - Lehel	237
23 Allach - Untermenzing	389
22 Aubing - Lochhausen - Langwied	491
20 Hadern	530
03 Maxvorstadt	650
14 Berg am Laim	737
15 Trudering - Riem	780
05 Au - Haidhausen	876
25 Laim	884
06 Sendling	885
18 Untergiesing - Harlaching	895
04 Schwabing - West	927
21 Pasing - Obermenzing	931
13 Bogenhausen	962
02 Ludwigsvorstadt - Isarvorstadt	1.060
08 Schwanthalerhöhe	1.095
07 Sendling - Westpark	1.136
10 Moosach	1.149
09 Neuhausen - Nymphenburg	1.211
12 Schwabing - Freimann	1.248
17 Obergiesing - Fasangarten	1.338
19 Thalkirchen - Obersendling - Forstenried - Fürstenried - Solln	1.361
24 Feldmoching - Hasenberg	1.495
16 Ramersdorf - Perlach	2.221
11 Milbertshofen - Am Hart	3.072

*Καλά Χριστούγεννα
&
ευτυχισμένο το Νέο Έτος
2019
Frohe Weihnachten
&
ein gutes Neues Jahr*

*Πρόσκληση Ένταξης
Κυριακή – 03.02.2019 – Sonntag
Βασιλόπιτα
2019
Neujahrsempfang*



Ihre verbindliche Anmeldung erwarten wir
bis spätestens 20.01.2019!
Für den Club Griechischer Akademiker bitte mailen an:
vorstand@cga-m.de; Fax: 089 / 99 19 97 40
Für das Lyzeum Club der Griechinnen an:
grammateia_LUE@hotmail.de; Fax: 089 / 98 27 523
Für die Stiftung PALLADION an: vorstand@stiftungpalladion.org

Aus organisatorischen Gründen ist es wichtig,
falls Sie die Einladung mehrfach erhalten,
sich bei nur einer Institution anzumelden!

Verkehrsmittel: S 8 (München-Flughafen): Haltestelle Unterföhring
Bus 188 (Daglfing Bahnhof West): Haltestelle Bürgerhaus
Bus 231 (U6 Studentenstadt): Haltestelle Bürgerhaus
Bus 231 (Unterföhring S-Bahn): Haltestelle Rathaus
Das Bürgerhaus verfügt über 120 kostenfreie Tiefgaragenplätze.



Bürgerhaus Unterföhring

Münchner Str. 65, 85774 Unterföhring

Design: ES smart graphic design, info@es-igd.com - www.es-igd.com



Πρόγραμμα

17:00 Υποδοχή με Prosecco
18:00 Χαιρετισμοί και έναρξη του μπουφέ
19:30 Κοπή της παραδοσιακής
βασιλόπιτας με την ευλογία
του Αρχιμανδρίτη Γεωργίου Σιώμου
παρουσία της Γενικής Προξένου της Ελλάδος
στο Μόναχο, κ. Παναγιώτας Κωνσταντινοπούλου.

20:00 Εμφάνιση της χορευτικής ομάδας
του Λυκείου των Ελληνίδων

Εν συνεχεία χορός για όλους!

Το συγκρότημα ΗΧΟΧΡΩΜΑΤΑ θα πλαισιώσει
τη βραδιά με μουσική για όλες τις επιθυμίες.

Τιμή του μπουφέ:
27 €/άτομο, για τα μέλη
των τριών διοργανωτών
και τα μέλη των οικογενειών τους.
Η τιμή δεν συμπεριλαμβάνει τα ποτά.
Τιμή για τα μη μέλη: 30 €/άτομο
Παιδιά 6-14 ετών: 15 €
Παιδιά έως 6 ετών: δωρεάν

Programmablauf

17:00 Uhr Einlass mit Sekt-Empfang
18:00 Uhr Grußworte und Eröffnung des Buffets
19:30 Uhr Segnung und Anschneiden
der traditionellen Vassilopita durch
Archimandrit Georgios Siomos im Beisein
der griechischen Generalkonsulin
Frau Panagiota Constantinopoulou

20:00 Uhr Auftritt der Tanzgruppe
des Vereins Lyzeum Club der Griechinnen

Anschließend Tanz für alle!

Der Abend wird musikalisch durch die Band
ICHOCHROMATA umrahmt.

Kostenbeitrag:
Preis für Buffet ohne Getränke:
Mitglieder und ihre Familienangehörigen
(aller 3 veranstaltenden Institutionen)
zahlen 27 € p.P.
Nichtmitglieder zahlen 30 € p.P.
Kinder von 6 bis 14 Jahren zahlen 15 €
Kinder bis 6 Jahre sind frei

Mit freundlicher Unterstützung des Migrationsbeirats



Catering: Restaurant Politia, Manolis Kugiumutzis
Veranstaltungsort: Bürgerhaus Unterföhring, Münchner Str. 65, 85774 Unterföhring





Αυτό το διάστημα επεκτείνουμε την δουλειά μας και ψάχνουμε για καινούργια στελέχη στην εταιρεία μας. Πρόκειται για αυτοαπασχόληση δίχως minimum ή maximum αμοιβών, και όχι για υπαλληλική-μισθωτική θέση. Δυνατότητα συνεργασίας τόσο για συμπληρωματικό όσο και για κύριο εισόδημα. Στοιχεία επικοινωνίας:

Business Owner
Maria P. Tsoutsou

☎ 0170 99 69 619 • ✉ mtsoutsou@yahoo.de

Business Owner
Maria Zikyri

☎ 0152 33 53 28 15 • ✉ mariazikyri@gmail.com



Γερμανία: Τέσσερις στους πέντε λογαριασμούς θέρμανσης είναι λάθος ή έχουν ελλείψεις

Πολλοί λογαριασμοί θέρμανσης στη Γερμανία δεν είναι σωστοί.

Από τους πέντες λογαριασμούς (εκκαθαριστικά) οι τέσσερις έχουν ελλείψεις ή λάθη. Αυτό είναι το αποτέλεσμα έρευνας ενός τυχαίου δείγματος περίπου 100 νοικοκυριών.

Επίσης, σε περισσότερα από τα μισά από τα σπίτια καταναλώνεται πολύ περισσότερη ενέργεια θέρμανσης από ό, τι χρειάζεται.

Αυτό προκύπτει από έρευνα της συμβουλευτικής εταιρείας cozonline για λογαριασμό του πορτάλ Finanztip.

Ιδιαίτερα στη χρέωση της κατανάλωσης ζεστού νερού και ρεύματος υπάρχουν παρατυπίες. "Στο 60% των λογαριασμών που εξετάστηκαν το ποσό όσον αφορά το ζεστό νερό δεν είναι σωστό"

Το κόστος θέρμανσης είναι πολύ υψηλό. Είναι ιδιαίτερα αξιοσημείωτο ότι στο ένα τρίτο των διαμερισμάτων που εξετάστηκαν, η κατανάλωση είναι σημαντικά υψηλότερη από την πραγματική κατάσταση στέγασης. Το κόστος θέρμανσης των συγκεκριμένων νοικοκυριών ανήλθε κατά μέσο όρο σε 156 ευρώ ετησίως. Για σύγκριση, πριν από πέντε χρόνια ήταν ακόμα περίπου 40 ευρώ λιγότερο.

Γερμανία: Σε 9 πόλεις στη Γερμανία καθιερώνεται το "πράσινο βέλος" για τους ποδηλάτες



Σε εννέα μεγάλες πόλεις της Γερμανίας θα καθιερωθεί το "πράσινο βέλος" για τους ποδηλάτες σε κομβικά σημεία των πόλεων. Αρχικά θα είναι δοκιμαστικό το εγχείρημα. Οι πόλεις που θα καθιερωθεί το "πράσινο βέλος" είναι Bamberg, Darmstadt, Ντίσελντορφ, Κολωνία, Λειψία, Μόναχο, Munster, Reutlingen και Στουτγάρδη.

Το σήμα με το πράσινο βέλος θα τοποθετείται στα δεξιά ενός φανό οδήγησης και θα επιτρέπει στον ποδηλάτη στο κόκκινο φως να στρίψει δεξιά γαφού προηγούμενα σταματήσει). . Αυτός ο κανονισμός αποτελεί μέρος του γερμανικού κώδικα ομοσπονδιακής οδικής κυκλοφορίας από το

1994. Στη ΛΔΓ, το πράσινο βέλος εισήχθη το 1978.

Το "λόμπι" των πεζών βλέπει "κινδύνους". Ο κανονισμός είναι αμφιλεγόμενος καθώς . Το πράσινο βέλος προκαλεί αυξημένο κίνδυνο ατυχημάτων, δήλωσε ο σύλλογος πεζών "fuss.V." ο οποίος βασίστηκε σε μια μελέτη. Η ανάλυση σε 169 από τις 505 διασταυρώσεις στη Γερμανία με πράσινο βέλος κατέγραψε σε σε τρία χρόνια 20 ατυχήματα με σωματικές βλάβες. Στις διασταυρώσεις χωρίς βέλος, ο αριθμός ήταν 14.

Αλλά και για τους οδηγούς ΙΧ φαίνεται τα οφέλη του πράσινου βέλους να μην είναι ιδιαίτερα τουλάχιστον σύμφωνα με μελέτη της Unfallforschung der Versicherer (UDV) . Και αυτό καθώς η το "κέρδος" χρόνου που προκύπτει από επίδραση της δεξιάς στροφής στο κόκκινο συνήθως χάνεται στο επόμενο φανάρι. "Το πράσινο βέλος είναι επομένως καθαρά αντικειμενικό περιττό σήμα στην κυκλοφορία", αναφέρει το UDV.

Πηγή: Spiegel

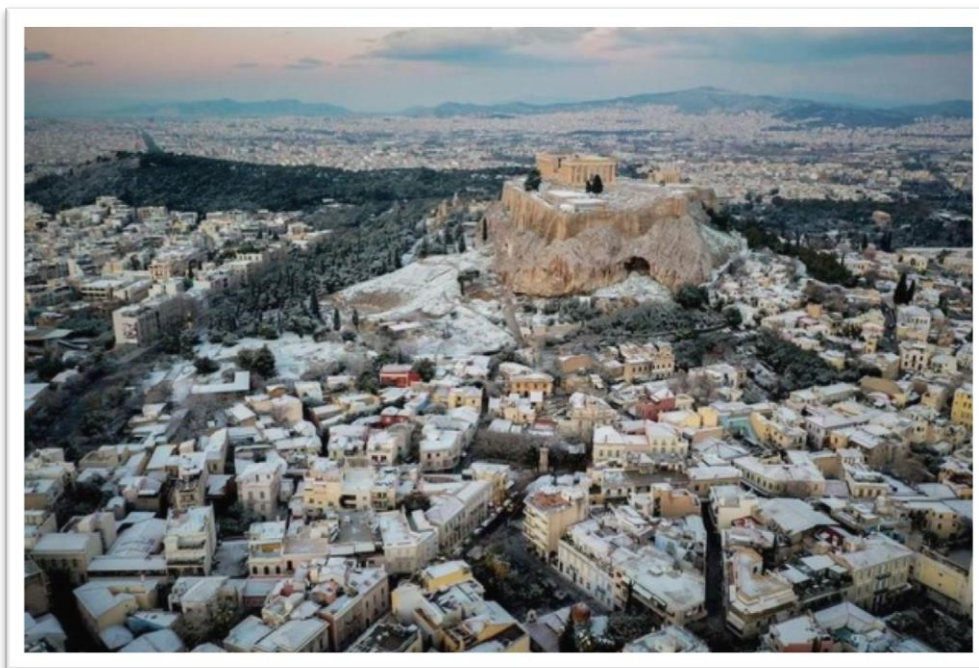

Η χιονισμένη Ακρόπολη



Υπολογιζόμενος Πληθυσμός και Μεταναστευτικές Ροές της Χώρας έτους 2017

Η Ελληνική Στατιστική Αρχή (ΕΛΣΤΑΤ) ανακοίνωσε τα στοιχεία του μόνιμου πληθυσμού της χώρας για την 1^η Ιανουαρίου 2018 και τις εκτιμήσεις των μεταναστευτικών ροών έτους 2017.

Σύμφωνα με τα παραπάνω, ο μόνιμος πληθυσμός της Χώρας κατά την 1η Ιανουαρίου 2018 εκτιμήθηκε σε 10.741.165 άτομα (5.210.040 άνδρες και 5.531.125 γυναίκες), μειωμένος κατά 0,25% σε σχέση με τον αντίστοιχο πληθυσμό της 1ης Ιανουαρίου 2017 που ήταν 10.768.193 άτομα.

Η εξέλιξη αυτή είναι αποτέλεσμα της φυσικής μείωσης του πληθυσμού που ανήλθε σε 35.948 άτομα (88.553 γεννήσεις έναντι 124.501 θανάτων) και της καθαρής μετανάστευσης που εκτιμήθηκε σε 8.920 άτομα.

Ο πληθυσμός ηλικίας 0-14 ετών ανήλθε σε 14,4% του συνολικού πληθυσμού, έναντι 63,8% και 21,8% του πληθυσμού 15-64 και 65 ετών και άνω, αντίστοιχα. Ο δείκτης γήρανσης (πληθυσμός ηλικίας 65 ετών και άνω προς τον πληθυσμό ηλικίας 0-14 ετών) ανήλθε σε 151,3.

- Η καθαρή μετανάστευση εκτιμήθηκε σε 8.920 άτομα που αντιστοιχούν σε 112.247 εισερχόμενους και 103.327 εξερχόμενους μετανάστες. Το 2016 η καθαρή μετανάστευση είχε εκτιθεί σε 10.332 άτομα (116.867 εισερχόμενοι και 106.535 εξερχόμενοι μετανάστες). Σημειώνεται ότι τα στοιχεία εισερχόμενης μετανάστευσης και πληθυσμού περιλαμβάνονται και άτομα που βρίσκονται στη χώρα μας την 1.1.2018 λόγω της προσφυγικής κρίσης.

Γράφημα 1. Πληθυσμός (σε εκατομμύρια) και Δείκτης Γήρανσης της Χώρας για τα έτη 1951 – 2011 και 2018

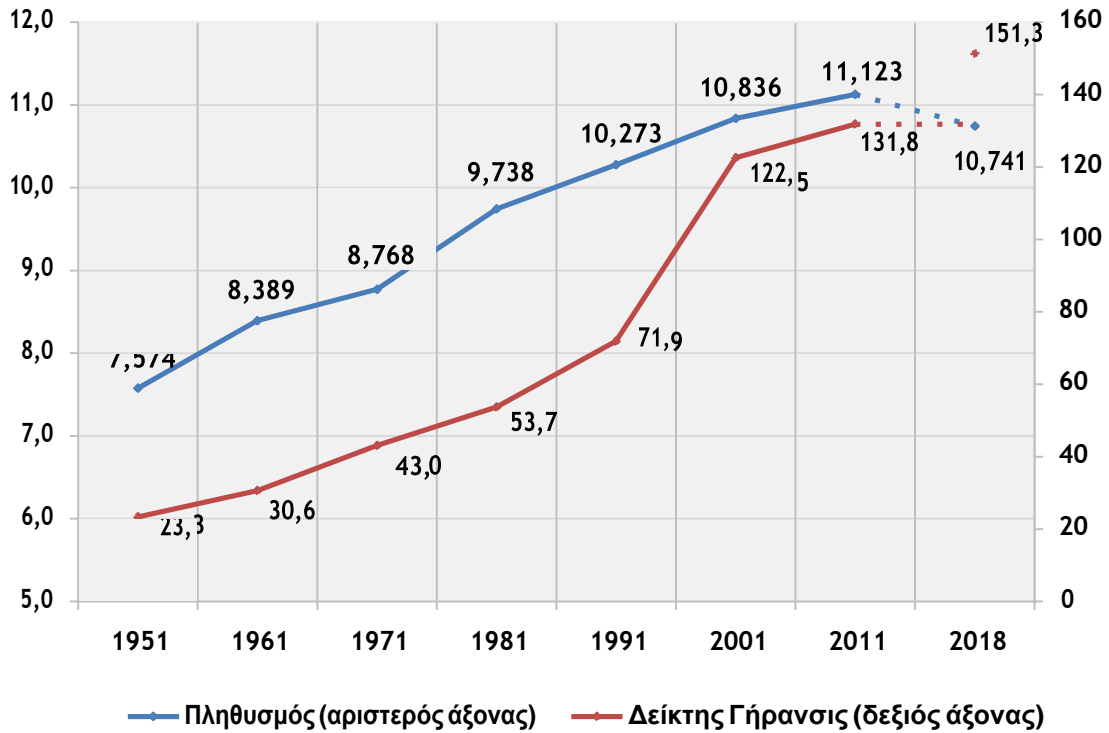

Γράφημα 2. Ποσοστιαία κατανομή του πληθυσμού της Χώρας για τα έτη 1951 – 2011 και 2018

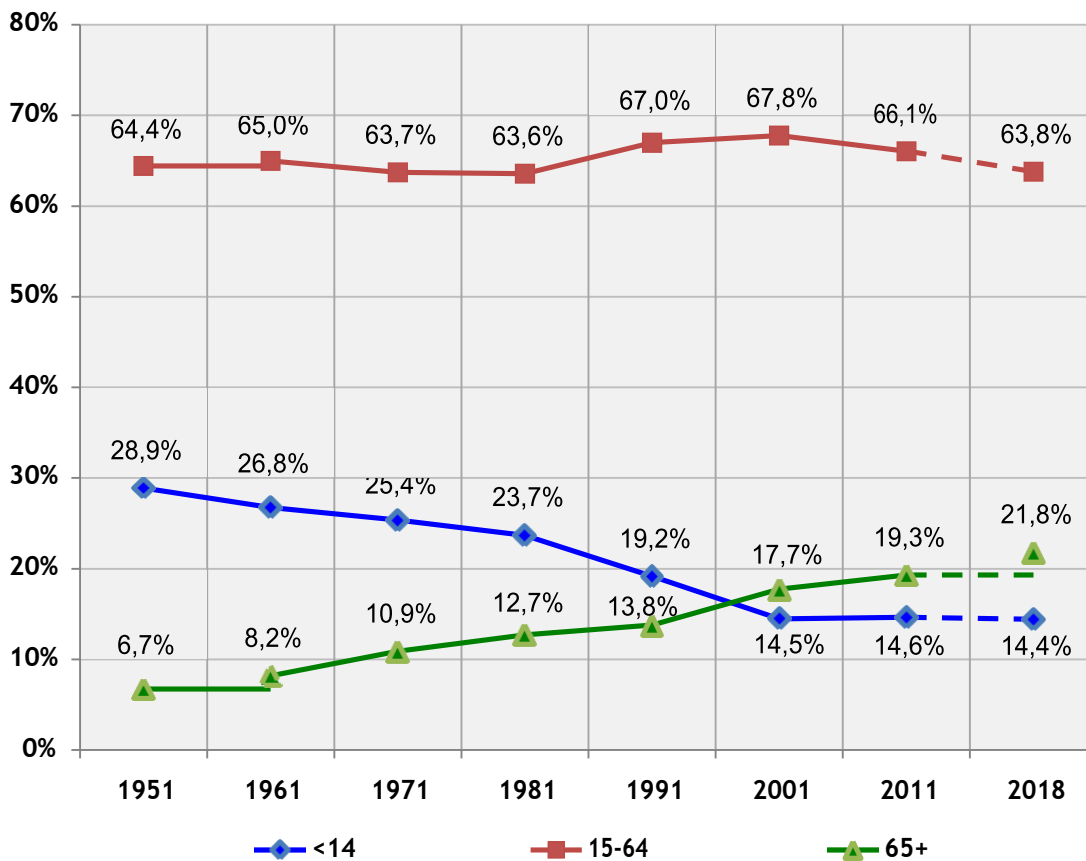

Πληθυσμός της Χώρας την 1η Ιανουαρίου 2018, κατά Φύλο, ανά Περιφέρεια και Νομό

	ΑΡΡΕΝΕ	ΘΗΛΕΙ	ΣΥΝΟΛΟ
ΣΥΝΟΛΟ ΧΩΡΑΣ	5.210.040	5.531.125	10.741.165
Ανατολική Μακεδονία και Θράκη	298.232	302.943	601.175
Δράμα	46.516	50.244	96.760
Έβρος	75.001	72.487	147.488
Καβάλα	65.550	68.299	133.849
Ξάνθη	56.143	55.742	111.885
Ροδόπη	55.022	56.171	111.193
Κεντρική Μακεδονία	902.756	973.240	1.875.996
Ημαθία	69.377	72.026	141.403
Θεσσαλονίκη	523.934	581.729	1.105.663
Κιλκίς	40.902	39.674	80.576
Πέλλα	67.840	70.032	137.872
Περίαι	64.733	66.917	131.650
Σέρρες	80.460	87.785	168.245
Χαλκιδική	55.510	55.077	110.587
Δυτική Μακεδονία	132.446	136.776	269.222
Γρεβενά	16.049	14.573	30.622
Καστοριά	22.853	24.310	47.163
Κοζάνη	68.983	72.576	141.559
Φλώρινα	24.561	25.317	49.878
Θεσσαλία	352.639	369.426	722.065
Καρδίτσα	51.839	54.696	106.535
Λάρισα	136.588	145.125	281.713
Μαγνησία	99.181	104.791	203.972
Τρίκαλα	65.031	64.814	129.845
Ήπειρος	163.634	170.703	334.337
Άρτα	31.469	32.455	63.924
Θεσπρωτία	22.324	22.809	45.133
Ιωάννινα	81.349	86.058	167.407
Πρέβεζα	28.492	29.381	57.873
Ιόνια Νησιά	100.474	104.088	204.562
Ζάκυνθος	19.600	20.206	39.806
Κέρκυρα	49.597	52.455	102.052
Κεφαλονιά	19.237	19.570	38.807
Λευκάδα	12.040	11.857	23.897
Δυτική Ελλάδα	325.641	333.829	659.470
Αιτωλοακαρνανία	100.363	101.925	202.288
Αχαΐα	145.877	155.268	301.145
Ηλεία	79.401	76.636	156.037
Στερεά Ελλάδα	277.509	278.114	555.623
Βοιωτία	62.146	59.347	121.493
Εύβοια	106.812	106.016	212.828
Ευρυτανία	9.514	9.536	19.050
Φθιώτιδα	77.699	82.099	159.798
Φωκίδα	21.338	21.116	42.454
Πελοπόννησος	287.567	289.182	576.749
Αργολίδα	48.421	48.521	96.942
Αρκαδία	41.459	40.977	82.436
Κορινθία	72.592	75.595	148.187
Λακωνία	46.235	44.265	90.500
Μεσσηνία	78.860	79.824	158.684
Αττική	1.782.134	1.974.319	3.756.453
Βόρειο Αιγαίο	108.887	102.250	211.137
Λέσβος	55.390	53.185	108.575
Σάμος	24.379	21.843	46.222
Χίος	29.118	27.222	56.340
Νότιο Αιγαίο	169.081	171.789	340.870
Δωδεκάνησος	107.719	106.294	214.013
Κυκλάδες	61.362	65.495	126.857
Κρήτη	309.040	324.466	633.506
Ηράκλειο	151.737	160.777	312.514
Λασιθήι	36.308	37.902	74.210
Ρέθυμνο	42.369	45.141	87.510
Χανιά	78.626	80.646	159.272

Κατανομή Πληθυσμού κατά Φύλο για το σύνολο της Χώρας (1η Ιανουαρίου 2018)

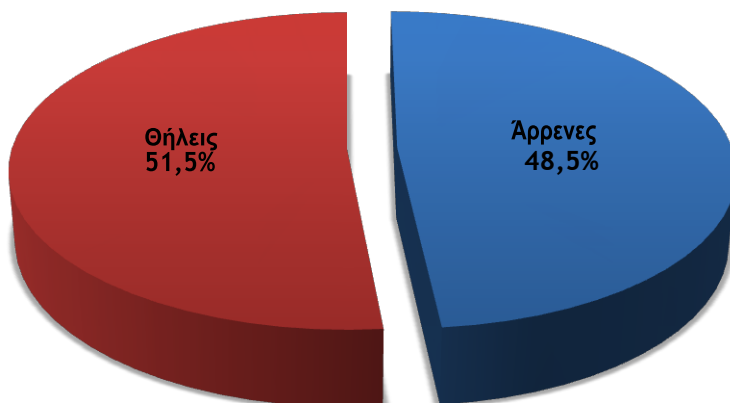

Κατανομή Πληθυσμού ανά Περιφέρεια (1η Ιανουαρίου 2018)

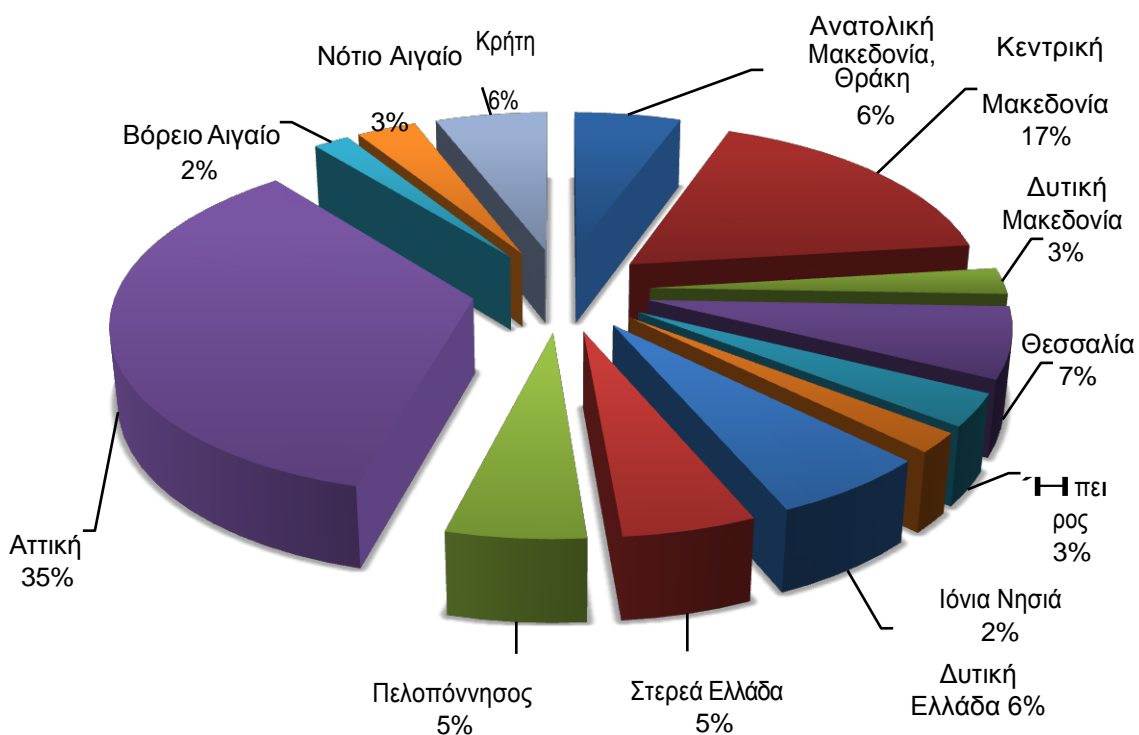

Πληθυσμός κατά Φύλο και ανά Περιφέρεια (1η Ιανουαρίου 2018)

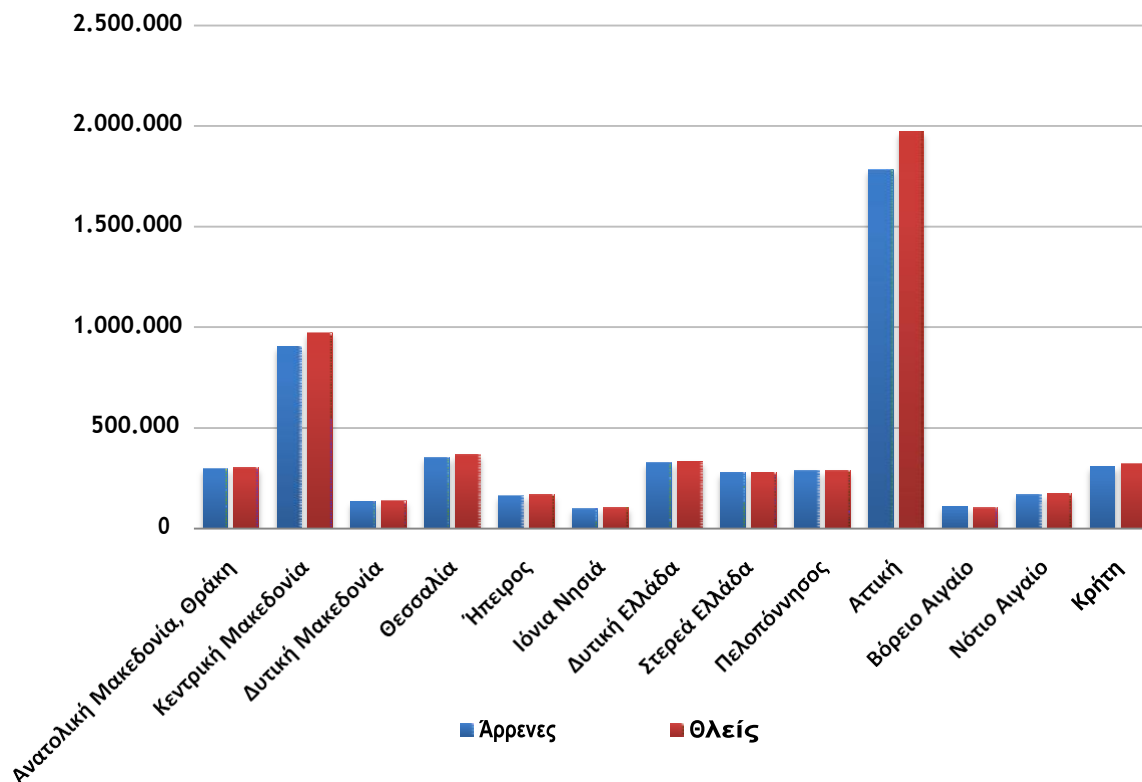

Πληθυσμός της Χώρας την 1η Ιανουαρίου 2018 κατά φύλο και ομάδες ηλικιών

	ΑΡΡΕΝΕΣ	ΘΗΛΕΙΣ	ΣΥΝΟΛΟ
ΣΥΝΟΛΟ	5.210.040	5.531.125	10.741.165
0-4	241.640	228.650	470.290
5-9	277.694	264.191	541.885
10-14	274.869	259.623	534.492
15-19	279.124	262.457	541.581
20-24	281.582	265.852	547.434
25-29	294.716	289.043	583.759
30-34	316.745	316.231	632.976
35-39	392.610	393.219	785.829
40-44	397.112	405.328	802.440
45-49	397.859	419.030	816.889
50-54	366.681	397.741	764.422
55-59	338.999	380.442	719.441
60-64	311.872	347.693	659.565
65-69	286.552	322.187	608.739
70-74	248.313	290.921	539.234
75-79	199.271	252.047	451.318
80-84	162.958	228.130	391.088
85-89	95.309	137.457	232.766
90-94	33.999	53.428	87.427
95-99	9.047	12.272	21.319
100+	3.088	5.183	8.271

Εισερχόμενοι – εξερχόμενοι μετανάστες 1991 – 2017

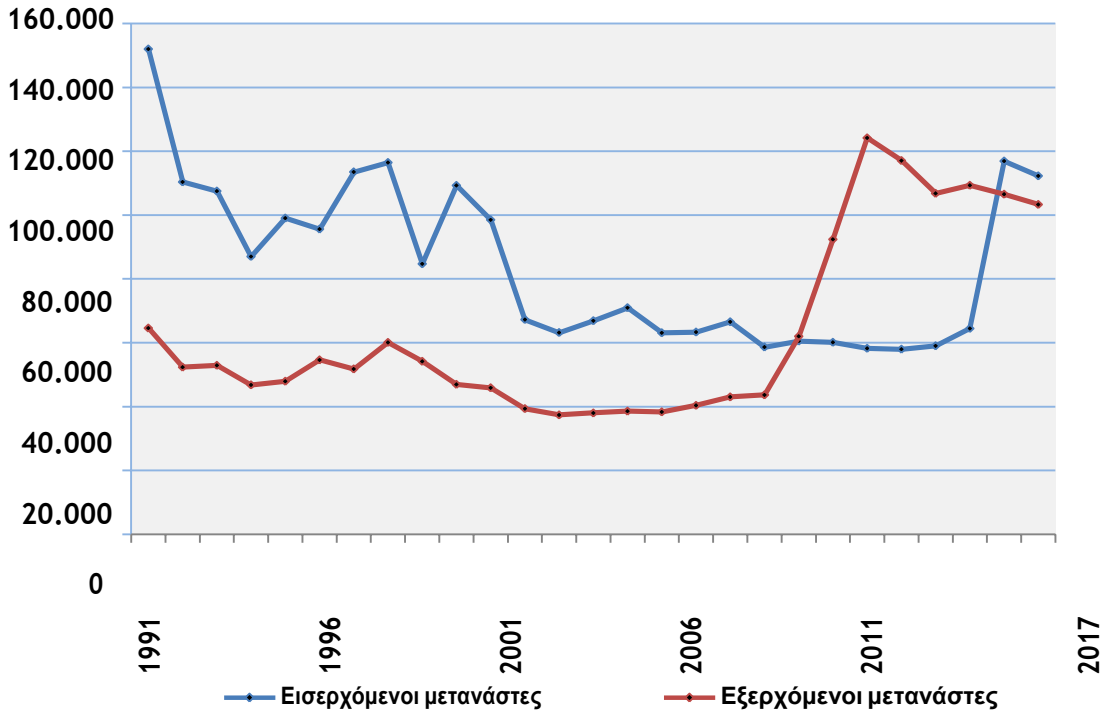

Αν σας απασχολούν | **Αν ζητάτε** | **Τότε**

Αποταμίευση

Ασφάλιση

Συνταξιοδότηση

Επένδυση

Χρηματοδότηση

Απόκτηση ιδιόκτητης κατοικίας με το χαμηλότερο επιτόκιο

σωστή και επαγγελματική ενημέρωση

από έμπειρους οικονομολόγους

στη δική σας γλώσσα

Θα χαρούμε πολύ να φανούμε

χρήσιμοι και να σας **εξυπηρετήσουμε!**



Ιωάννης Δελιγιάννης

+49 (0)89 - 23901098

+49 (0)89 - 23901113

+49 (0)171 - 6016666

ioannis.deligiannis@db.com

Promenadeplatz 15
80333 München

Κωνσταντίνος Ορφανίδης

+49 (0)89 - 23901033

+49 (0)89 - 23901113

+49 (0)171 - 2424247

konstantin.orfanidis@db.com

Promenadeplatz 15
80333 München

. Εισερχόμενοι – εξερχόμενοι μετανάστες 1991 – 2017

Έτος	Εισερχόμενοι μετανάστες	Εξερχόμενοι μετανάστες	Καθαρή μετανάστευση
1991	151.978	64.628	87.350
1992	110.334	52.389	57.945
1993	107.462	52.929	54.533
1994	86.959	46.813	40.146
1995	98.989	47.967	51.022
1996	95.585	54.628	40.957
1997	113.477	51.794	61.683
1998	116.411	60.119	56.292
1999	84.695	54.175	30.520
2000	109.251	46.993	62.258
2001	98.471	45.909	52.562
2002	67.220	39.378	27.842
2003	63.141	37.433	25.708
2004	66.871	38.041	28.830
2005	70.933	38.583	32.350
2006	63.094	38.368	24.726
2007	63.298	40.400	22.898
2008	66.529	43.044	23.485
2009	58.613	43.686	14.927
2010	60.462	62.041	-1.579
2011	60.089	92.404	-32.315
2012	58.200	124.194	-65.994
2013	57.946	117.094	-59.148
2014	59.014	106.804	-47.790
2015	64.446	109.351	-44.905
2016	116.867	106.535	10.332
2017	112.247	103.327	8.920

Η ΦΩΝΗ ΤΩΝ
ΠΑΙΔΙΩΝ ΜΑΣ

ΕΚ(ΠΑΙΔΕΥΟΜΑΙ)

ΤΕΥΧΟΣ 4

01/2019

ΕΦΗΜΕΡΙΔΑ ΜΑΘΗΤΩΝ

*1ου Ελληνικού Ιδιωτικού Δημοτικού
Σχολείου Μονάχου*



HINTERBÄREN-
BADSTR.71

81373 MÜNCHEN

TEL: 74357414

ΚΑΛΟΤΥΧΗ ΧΡΟΝΙΑ ΣΕ ΟΛΟΥΣ

Μ συνέπεια οι μαθητές, εκπαιδευτικοί και Διεύθυνση του 1^{ου} Δημοτικού. Το 4^ο τεύχος της μαθητικής εφημερίδας είναι γεγονός

**ΣΥΛΛΟΓΟΣ ΓΟΝΕΩΝ ΚΑΙ ΚΗΔΕΜΟΝΩΝ
ΤΩΝ ΜΑΘΗΤΩΝ ΜΟΝΑΧΟΥ ΚΑΙ ΠΕΡΙΧΩΡΩΝ
Α.Σ. 8543**

Verein griechischer Eltern und Erziehungsberechtigter
der Schulkinder aus München und Umgebung e.V.

c/o Ioanna Antonaki Widmannstr. 16, 81829 München
Mobil: +49 (0) 1575 153 3172
email: syllogos_goneon_monaxou@web.de web: www.sqk-m.de



Μόναχο, 07 Ιανουαρίου 2019
Αριθ. Πρωτ.: 01/2019

Θέμα: Ευχαριστήρια Επιστολή

Με την παρούσα επιστολή, θα θέλαμε να ευχαριστήσουμε το αρμόδιο τμήμα του Υπουργείου Παιδείας για την άμεση ανταπόκρισή του σε σχέση με την κινητοποίηση της 4^{ης} φιλανθρωπικής εκδήλωσης ελληνικών συλλόγων και φορέων στο Μόναχο στις 09 Δεκεμβρίου 2018, με σκοπό τη στήριξη του Λύκειου Ιδρύματος που κήκε ολοσχερώς τον Ιούλιο 2018 από τη φονική πυρκαγιά, δίνοντας έτσι την ευκαιρία στους μαθητές και τις μαθήτριες που φοιτούν στα ελληνικά σχολεία του Μονάχου, να συμμετάσχουν σε αυτή τη συλλογική προσπάθεια ευαισθητοποίησης και αλληλεγγύης. Επίσης ευχαριστούμε τους Συλλόγους Διδασκόντων και τους Συλλόγους Γονέων και Κηδεμόνων όλων των σχολικών μονάδων του Μονάχου, για την άψογη συνεργασία και την γρήγορη ανταπόκρισή τους πάνω σε αυτό το θέμα.

Στη συνέχεια ευχαριστούμε όλους τους γονείς που στήριξαν, συμμετείχαν και βοήθησαν με οποιονδήποτε τρόπο την προσπάθεια αυτή.

Σκοπός και στόχος του Συλλόγου Γονέων και Κηδεμόνων Μονάχου και περιχώρων σε αυτή τη φιλανθρωπική εκδήλωση, ήταν η ευαισθητοποίηση κυρίως των μαθητών και μαθητριών που φοιτούν στα σχολεία μας, σε θέματα κοινωνικά και η εμπειρία μιας συλλογικής διαδικασίας και δράσης.

Πιστεύουμε ότι αυτός ο στόχος επιτεύχθηκε και το **μεγαλύτερο ευχαριστώ** ανήκει και επίσημα στις μαθήτριες και τους μαθητές των σχολείων μας, οι οποίοι παρευρέθηκαν σε αυτή την προσπάθεια και η συμμετοχή τους ήταν ουσιαστική καθ' όλη τη διάρκεια της 4^{ης} φιλανθρωπικής εκδήλωσης συλλόγων και φορέων του Μονάχου.

Ως συνδιοργανωτές αυτής της εκδήλωσης θα θέλαμε να εκφράσουμε τα θερμά μας συγχαρητήρια τόσο στις μαθήτριες και στους μαθητές για το ήθος και την κοινωνική τους ευαισθησία, όσο και στους γονείς και τους εκπαιδευτικούς τους για την παιδεία που τους προσφέρουν.

Ευχαριστούμε τον Δορυφόρο, ο οποίος οργάνωσε αυτή την εκδήλωση, για την τιμή που μας έκανε να συμμετάσχουμε σε αυτή την επιτυχημένη συλλογική προσπάθεια αλληλεγγύης, η οποία έχει γίνει πλέον θεσμός και θα χαρούμε για οποιαδήποτε παρόμοια πρόταση συνεργασίας στο μέλλον.

Με εκτίμηση
Για το Δ.Σ. του Συλλόγου

Η Πρόεδρος

Αντωνάκη Ιωάννα
Αντωνάκη Ιωάννα



Η Γραμματέας

Δίμα Ελευθέρια
Δίμα Ευθυμία

Άνθρωποι είμαστε, λάθη κάνουμε....



Στο δημοσίευμα του Δορυφόρου 2018: Οι γυναίκες "κατακτούν" του ελληνικούς συλλογικούς φορείς στο Μόναχο δεν αναφέραμε ονομαστικά (δημοσιεύσαμε φωτογραφία) την Πρόεδρο του συλλόγου Μακεδόνων Μονάχου Θεοδώρα Τζιτζιλάκη που είναι μάλιστα από τους αρχαιότερους προέδρους συλλογικών φορέων Μονάχου και σύλλογος που συνεργάζεται άψογα με το Δορυφόρο (φιλανθρωπικές) και οποίος διοργάνωσε τη συγκέντρωση διαμαρτυρίας στην Odeonsplatz το 2018 για το Μακεδονικό και την ενημερωτική εκδήλωση πριν δυο εβδομάδες (σε συνεργασία με άλλους συλλόγους)

Ζητάμε την κατανόηση της προέδρου και του ΔΣ του συλλόγου

ΔΟΡΥΦΟΡΟΣ

www.doryforos.org



www.doryforos-europa.blogspot.com

ΗΠΕΙΡΩΤΙΚΗ ΚΟΙΝΟΤΗΤΑ ΜΟΝΑΧΟΥ

ΜΑΘΗΜΑΤΑ ΧΟΡΟΥ - ΚΑΘΕ ΚΥΡΙΑΚΗ

Παιδικό τμήμα: **14:00 - 15:00**

Τμήμα ενηλίκων: **15:00 - 17:00**

Freizeitheim Westend, Westendstr. 66a, 80339 München

Tram 18/19 → Schrenkstraße

U-bahn U4/U5 → Schwanthalerhöhe

ΑΝΑΚΟΙΝΩΣΗ ΤΥΠΟΥ της Ενορίας Αγίων Πάντων (Απόστολου Μαλαμούση).

Απόσπασμα από δελτίο τύπου

Μια θαυμάσια πολιτιστική και κοινωνική ελληνοβαυαρική συνεργασία νεανίδων και νέων από Κέρκυρα και Βαυαρία.

Ο μουσικοθεατρικός καλλιτεχνικός Σύλλογος „METPON“ Κερκύρας επισκέφθηκε τη Βαυαρία, στα πλαίσια ανταλλαγής πολιτιστικών προγραμμάτων με τον γερμανικό Σύλλογο „WILDE ROSE“, και φιλοξενήθηκαν στο οίκημα του συλλόγου στη πόλη Γκέρετσριντ (Geretsried), που βρίσκεται κοντά στο Μόναχο.

Η επίσκεψη των 30 νεανίδων και νέων της Κέρκυρας, ηλικίας από 14 μέχρι 20 ετών έλαβε χώρα σε συνεργασία και με τον Επτανησιακό Σύλλογο Μονάχου.

Για την εκδήλωση στο Bürgersaal αναφερθήκαμε στο προηγούμενό μας τεύχος. Η δημοσίευση αφορά την 3^η Ιανουαρίου είχαν οι 30 νεανίδες και νέοι την ιδιαίτερη τιμή και χαρά να τους υποδεχθεί ο Δήμαρχος της πόλης Geretsried, κ. Μιχαήλ Μίλλερ (Michael Müller) στην αίθουσα τελετών του δημαρχείου. Στη συνάντηση αυτή τα παιδιά, χόρεψαν και τραγούδησαν σκοπούς και μελωδίες της Κέρκυρας. Ο εκ Κερκύρας καταγόμενος ομογενής Δημήτρης Αμβροσιάδης, μέλος του προεδρείου „WILDE ROSE“, προσφώνησε κατάλληλα τον Δήμαρχο κ. Μίλλερ, τον ευχαρίστησε για την υποδοχή και του μετέφρασε το περιεχόμενο των τραγουδιών της Κέρκυρας. Στη συνέχεια ο Δήμαρχος κ. Μίλλερ, ο πρωτοπρεσβύτερος Απόστολος Μαλαμούσης, ο Αρχιμανδρίτης Γεώργιος Σιώμος και ο δημοτικός σύμβουλος Χρήστος Σαρίδης έσυραν τον χορό μαζί με τη νεολαία της Κέρκυρας.



Η συνάντηση αυτή στο Δημαρχείο, που έλαβε χώρα με πρωτοβουλία του πρωτοπρεσβυτέρου Αποστόλου Μαλαμούση, είχε ως σκοπό την γνωστοποίηση στην ευρύτερη βαυαρική κοινωνία του πολιτισμού της Κέρκυρας, όπως αυτός βιώνεται και μεταλαμπαδεύεται από την κερκυραϊκή νεολαία και αποτελεί ευρωπαϊκή και παγκόσμια κληρονομιά.

ΣΥΛΛΟΓΟΣ ΑΓΑΙΟΥ – ΒΑΣΙΛΟΠΙΤΑ 5.1.2019



Θεοφάνεια 2019 Μόναχο (Ιζαρ) : Φωτογραφίες και Βίντεο Βασίλης Μαρής

Μαθήτρια 11 ετών ανέσυρε τον Σταυρό από τα παγωμένα νερά του ποταμού Ιζαρ στο Μόναχο

Σύμφωνα με την ανακοίνωση της Ελληνικής Ορθόδοξης Εκκλησίας στο Μόναχο

"Για πρώτη φορά ανέσυρε από τα παγωμένα νερά του ποταμού τον τίμιο Σταυρό μία μαθήτρια 11 ετών, η Καίτη Μαντζαρίδη.

Η Καίτη "ζήλεψε" τα αδέλφια της Γεώργιο, 19 ετών και Αλέξανδρο 18 ετών, οι οποίοι για τέταρτη συνεχή χρονιά, παρά το ψύχος "βουτούν" στα παγωμένα νερά του ποταμού για να ανασύρουν τον Σταυρό"







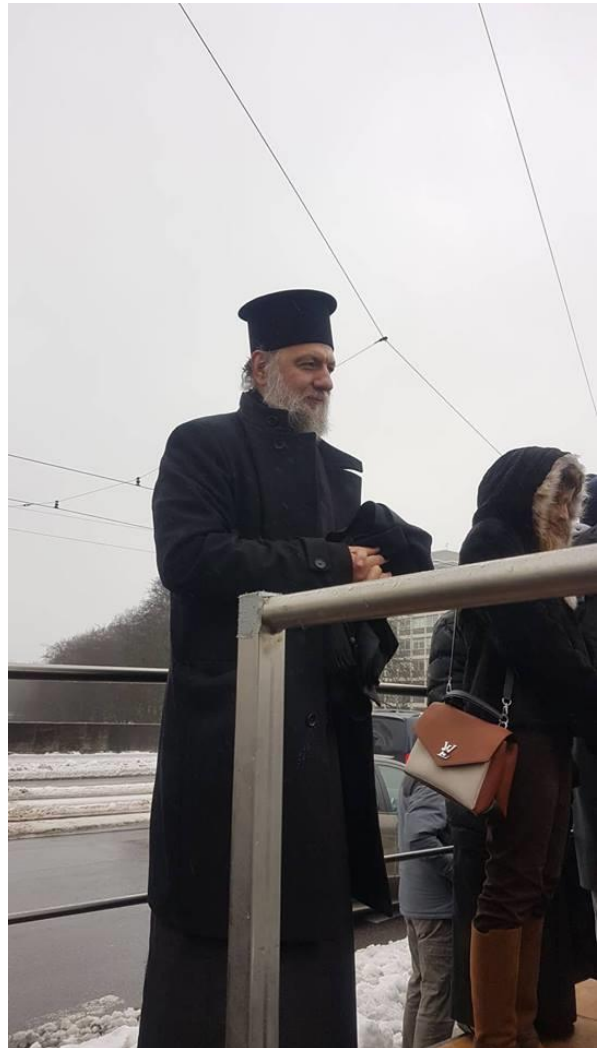
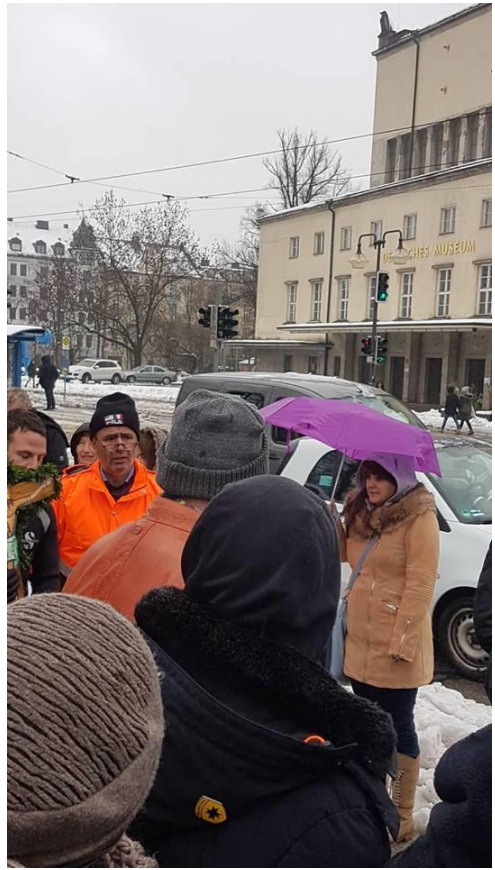

Θεοφάνεια στο Κάρλσφελντ/Νταχάου Φωτογραφίες/Βιντεο: Σοφία Πυργέλη



Θεοφάνεια στο Haar (Ελληνική Κοινότητα με π. Γ. Σιώμο. Παραβρέθηκε και φέτος η Δήμαρχος Gabriela Müller)



Αγιασμό των υδάτων στο Δούναβη (Regensburg)

Στην τελετή παρέστησαν ο Αρχιμανδρίτης Πέτρος Κλιτς, ο Επίσκοπος Regensburg Rudolf Voderholzer καθώς και η Γεν. Πρόξενος της Ελλάδας στο Μόναχο Παναγιώτα Κωνσταντινοπούλου



**Σύλλογος Ποντίων Μονάχου – Μεγάλη εκδήλωση στην Paulaner
Nockerhberg
Φωτογραφίες Λάκης Σπυριδωνίδης**





Αποκτήστε ΤΩΡΑ το εξοχικό σας στην Ελλάδα με ένα μόνο κλικ!

Ανακαλύψτε ένα νέο κόσμο
σύγχρονων υπηρεσιών &
βρείτε το σπίτι των ονείρων σας,
εύκολα και γρήγορα!



FERIMMO

www.ferimmo.de

Η μεγαλύτερη online
πληροφορία για ακίνητα στην Ελλάδα
τώρα κοντά σας.

Take the first step to your dream house in Greece



ΠΡΩΤΗ ΔΥΝΑΜΗ ΠΑΝΤΟΥ

ΘΕΤΙΚΗ 1

Μαθηματικά - Φυσική
Χημεία - Γλώσσα

ΘΕΤΙΚΗ 2

Βιολογία - Χημεία
Φυσική - Γλώσσα

ΘΕΩΡΗΤΙΚΗ

Αρχαία - Ιστορία
Λατινικά - Γλώσσα

ΤΕΧΝΟΛΟΓΙΚΗ

Μαθηματικά - Οικονομία
Προγραμματισμός
Γλώσσα

QUALI

Μαθηματικά
Γερμανικά - Αγγλικά
Γλυφοφορική

M10

Μαθηματικά
Γερμανικά - Αγγλικά
PCB - GSE

ΑΓΓΛΙΚΑ

FCE - CAE - CPE
ECCE - ALCE - ECPE

ΓΕΡΜΑΝΙΚΑ

B1 - B2 - C1 - C2

ΙΝΣΤΙΤΟΥΤΟ ΣΠΟΥΔΩΝ ΚΥΚΛΟΣ

Sonnenstr. 21 / Herzog-Wilhelm-Str. 16, 80331 München



089-558205



cyclus@multi-sys.de



www.cyclus-online.de